日赤鶯鳴荘の基本理念と基本方針

1、基本理念

私たちは、人道・博愛・奉仕の赤十字精神に則り、利用者の人権と福祉を守ることを第一に、安心で安全な施設づくりを目指します。

1、基本方針

- 私たちは、利用者の権利と意思を尊重し、十分な説明と同意の下に利用者本位のサービスを提供します。
- 私たちは、保健・医療、福祉の地域関係機関等と連携を図り、住民から信頼される地域に根ざした福祉拠点の役割を担います。
- 私たちは、利用者等の声や苦情を真摯に受け止め、日々研鑽を積み、常に想像力を持って行動し、サービスの改善向上に取組みます。
- 私たちは、福祉職員そして赤十字職員として、日々の業務に埋没せず、常に成長を目指します。

うぐいすの声

2011年12月発行 **通巻100号**

日本赤十字社
Japanese Red Cross Society

特別養護老人ホーム
日赤鶯鳴荘

鶯鳴荘まつり

10月8日、今年の鶯鳴荘まつりは、秋らしい変わりやすい気候となりましたが、たくさんのご家族や地域のみなさんに来て頂きました。

恒例のフリーマーケットは、行列ができるほどの人気ぶりで大盛況となりました。今回新たに学生ボランティアさんによるミニライブが催され、利用者、ご家族の皆さんに楽しんで頂くことが出来ました。

体調不良の為、参加できなかった利用者の方もいましたが、来年は全員揃って参加出来たらと思います。

今年も楽しみにしていた、鶯鳴荘まつりの開催です。

今年も大盛況のフリーマーケットでした。

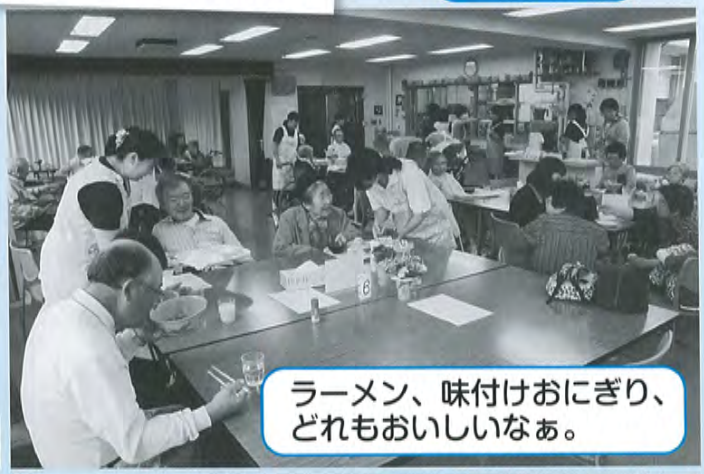

ラーメン、味付けおにぎり、どれもおいしいなぁ。

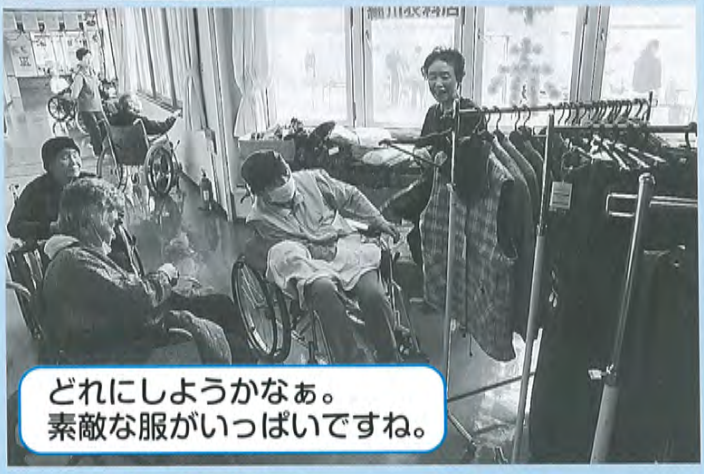

どれにしようかなぁ。
素敵な服がいっぱいですね。

学生さんの歌声にうっとり。

敬老を祝いまして乾杯。

敬老会

9月16日（金）、日赤鶯鳴荘敬老会が行われました。式典では、施設より利用者に祝品の贈呈があり、利用者を代表して自治会副会長の千葉ハツヨさんが授与しました。その後、祝辞を頂戴しました。最後に利用者を代表して、自治会長の舛沢吉男さんに謝辞を述べて頂き、式典は終了しました。

その後、来賓の方々と利用者の皆さんと会食をしながら、谷地香保様御一行による歌や踊りを披露して頂き、出席者の皆さんは手を叩いたり、口ずさんだりと楽しまれました。

自治会長より謝辞を述べて頂きました。

とても良い歌声ですね。

とても楽しい歌や踊りでした。

大村小学校 友愛訪問

10月31日に、大村小学校から9名の生徒さんが友愛訪問されました。利用者の似顔絵を描いて下さり、利用者の皆さんは描きやすい様に正面に座り、会話を楽しまれました。完成した絵を見て嬉しくて涙を流す方もおりました。生徒さんの合唱では「雪さんだい」、「赤い屋根の上」、「夕焼け小焼け」の歌に合わせて利用者の皆さんも一緒に歌いました。

最後に、色とりどりの折り紙で作ったメダルのプレゼントを首にかけて頂きました。とても楽しい思い出になりました。

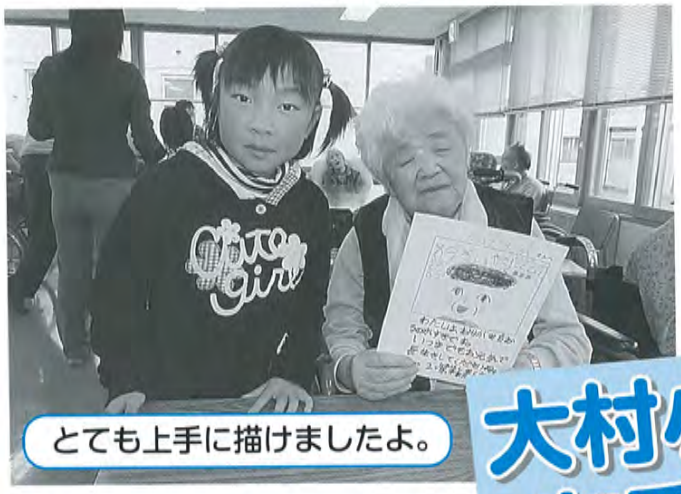
とても上手に描けましたよ。

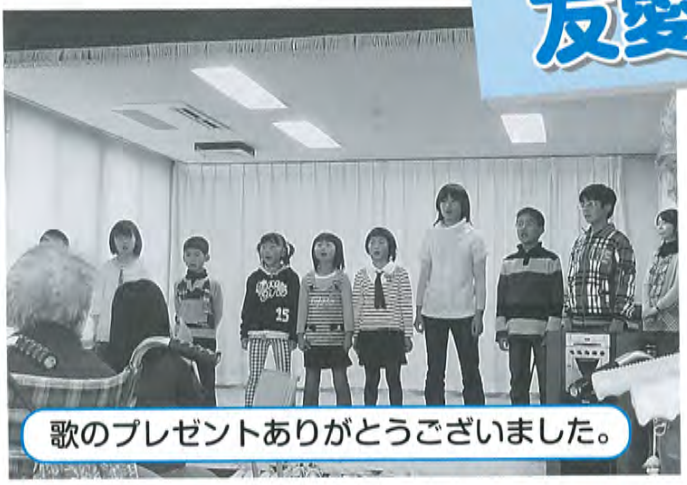
歌のプレゼントありがとうございました。

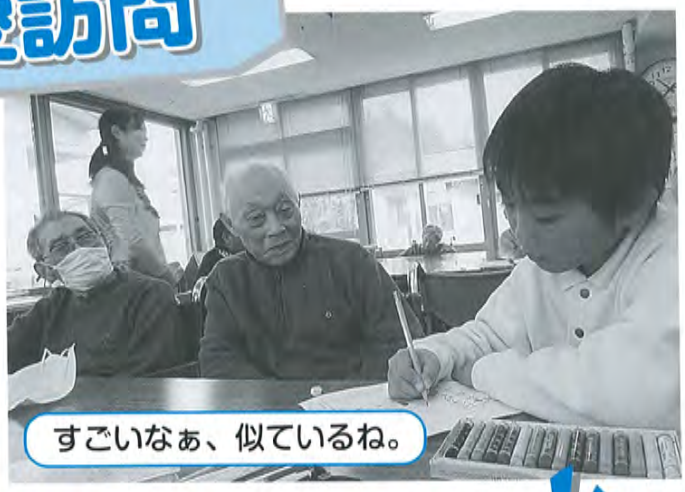
すごいなぁ、似ているね。

南畑小学校 発表会

10月22日(土)、南畑小学校の学習発表会に4名の利用者さんが招待され行ってきました。

合唱では、練習の成果が感じられる程のすばらしい歌声が響きました。

1、2年生の可愛らしい劇では、微笑ましい表情になったり、全校生徒での堰賛太鼓では「いがったな。おもしろかった。」と利用者さんの感想が出ると、「いがったな。来年も来れれば良いな。」と来年も楽しみにしている方もいました。

児童の劇楽しみですね。

かわいい猫さんだぁ。

王様のおなーりー。

大迫力の堰賛太鼓。

ミニバス旅行

11月4、7、8、10、11日、西山アイスクリームコース、町内ショッピング＆道の駅コース、グルメ＆南昌トンネルコースに分かれて秋のバス旅行に行ってきました。参加された利用者の皆さんは、それぞれのコースで紅葉、グルメ、ショッピングを楽しまれました。利用者の皆さんから笑顔で、「楽しかった。」「おいしかった。」などの声が聞かれました。

今回のバス旅行は近場で、時間も短い旅行でしたが、外出する楽しみを感じられる良い時間を過ごして頂けたと思います。

きれいな紅葉をバックにパチリ。

大きなカツ丼、おいしそう。

満腹、満腹、ご馳走様でした。

お土産たくさん買ったよ。

デイサービスだより

今年は気温差があり、体調を崩しやすい気候でしたが、利用者の皆さんは毎日元気に利用されました。恒例の敬老会は、アトラクションボランティアに谷地香保様御一行、職員による余興を行いました。お弁当を食べながら楽しまれ、「次回もまた頼むよ。」と励ましの言葉を頂ました。

秋のバスハイクは、紫波の赤沢ぶどう園へ行ってきました。おいしいぶどうを提供して頂き、お腹いっぱいご馳走になりました。それぞれお土産にぶどうを買い求める方もたくさんいました。天気にも恵まれ、楽しいバスハイクとなりました。

今後の行事予定は、１月に新年会を行う予定です。雪が降り、寒い季節となりますが、体調には十分気をつけ、元気に冬を乗り越えましょう。

園長も参加しました。

美味しい！！

香保さん、いつもありがとうございます。

こんなにお土産買いました。

イエーイ！

お弁当も美味しいヨ♡

楽しかったよ！

行事予定

1月

○新年会 ○大相撲星取り（初場所）
○誕生会 ○ショッピング ○町内遊覧
○防災訓練

2月

○節分 ○誕生会 ○ショッピング
○町内遊覧

3月

○大相撲星取り（春場所） ○春彼岸供養
○誕生会 ○ショッピング ○町内遊覧
○防災訓練

ご協力ありがとうございました

- 大森ミノ 様
- 高橋モモエ 様
- 野中集 様
- 赤十字奉仕団野菊の会 様
- 南畑小学校 様
- 大村小学校 様
- 米澤裕也 様
- 松尾菜緒美 様
- 高橋泰喜 様
- 高橋千尋 様
- 田中美穂 様
- 嘉門智樹 様
- 高橋力也 様

新人職員紹介

よろしくお願いします。

- 調理員
  紺野　栄子（こんの　えいこ）

  初めての厨房のお仕事で戸惑いながらも精一杯美味しい食事作りに頑張りたいと思います。

- デイサービス介護福祉士
  竹澤　　学（たけさわ　まなぶ）

  元気に楽しく働いていきたいです。よろしくお願いします。

編集後記

うぐいすの声100号バンザイ！

今年も残すところわずかとなりました。震災の多い年で、胸を締め付けられるような気持ちでいっぱいです。10月にボランティアで大槌の方に行って草取りをしていたら、草の間から大根を発見。海水に浸ったのにもかかわらず、生命力を感じ感動しました。来年も参加出来ればと思っています。新年に向かって、一歩一歩前に進みましょう。

通信欄

特別養護老人ホーム日赤鶯鳴荘

〒020-0573 雫石町南畑第32地割263番地
TEL 019-695-2131 FAX 019-695-2576
E-mail oumeisou@h8.dion.ne.jp